

STATUS PÅ PROGRESSIONSMÅLINGEN RUTE 42

FEBRUAR 2014

I denne status viser vi, hvordan besvarelsene i Rute 42 udvikler sig. Perioden er fra sommeren 2013, hvor målingen første gang blev foretaget, og løbende til januar 2014, hvor de sidste besvarelser er udfyldt.

I denne status indgår kun de besvarelser, hvor der er udfyldt for den samme unge to eller flere gange, således at der kan undersøges en udvikling. Hvis der er mere end to besvarelser for én ung, er kun første og sidste besvarelse medtaget i målingen som et før og efterbillede. For ungebesvarelsene indgår 39 unge og for rådgiverbesvarelsene 38 unge.

Resultatet i denne status er langt mindre positivt, end vi så i forrige status. Der kan være flere grunde hertil, f.eks.:

- Denne gang indgår de fiktive og bagudskuende startmålinger ikke, som blev lavet i sommeren 2013. Her kan de unge have haft en tendens til at opleve en massiv udvikling, idet de så tilbage
- Mange af start-målingerne i sommeren 2013 gælder unge, som reelt kan være startet i Rute 42 flere måneder tidligere (op til ½ år). Udviklingen kan derfor være kickstartet i starten, hvilket vi ikke kan måle
- Startmålingerne kan generelt være for positive – dvs. den unges problemer træder først tydeligt frem, når man har arbejdet med den unge gennem noget tid

Generelt kan dog også siges, at udvikling i progressionsmålinger sjældent vil være massive, og der kan være nedture og omveje hen i mod en fremgang. Enhver udvikling af en sådan karakter, som undersøges i målingen, tager tid!

Opsummerende resultater vedr. de enkelte indikatorer:

- **Uddannelse og job:** De unge har fået mere indblik i deres fremtidsønsker, og hvordan de kan nå dem, og de synes mere realistiske herom. De er dog ikke blevet mere klar til at gå i gang med uddannelse eller arbejde, og det er vel også derfor, de fortsat er tilknyttet Rute 42.
- **Fysisk helbred:** Der er, om noget, kun tale om en lettere tilbagegang ift. fysiske helbredsproblemer. Det er karakteristisk, at de unge vurderer sig fysisk ringere, end deres rådgivere gør.
- **Psykisk helbred:** De psykiske problemer er ligeledes status quo, og her er rådgivere og unge meget på linje med hinanden. Det psykiske helbred er markant mere hæmmende for disse unge end det fysiske.
- **Familie:** Der er ingen udvikling ift. familie, men langt de fleste unge har også god opbakning fra familien.
- **Venner:** Opbakningen fra venner er for nogle unge mindsket en smule.
- **Fritidsaktiviteter:** Lidt flere unge er kommet i gang med fritidsaktiviteter. Niveauet er dog fortsat ret lavt.
- **Bolig:** Nogle unge forringer deres boligstatus. Konkret er 5 unge i dag uden bolig, i sommer var det 3.
- **Økonomi:** Økonomien er kun forbedret for nogle, men synes omvendt ikke at være det mest udbredte problem.
- **Kriminalitet:** Meget få af de unge har en kriminel løbebane og pt. ingen med alvorlige domme.
- **Alkohol:** Der er ingen udpræget udvikling ift. alkoholvaner. De unge synes i forvejen at have et relativt lavt alkoholforbrug og ingen med et dagligt forbrug.
- **Hash:** Lidt færre unge ryger hash. Pt. har 4 et dagligt forbrug.
- **Andre euforiserende stoffer:** Spørgsmålet er nyt og besvarelsene gælder således kun for i dag. En enkelt ung har et ugentligt forbrug, og de fleste unge tager aldrig stoffer.

I rådgiverbesvarelsenerne er der på nogle af spørgsmålene mange 'ved ikke' svar, særligt på spørgsmål om venner, kriminalitet, alkohol, hash og stoffer. Dette er naturligt nok, og det ses også, at andelen af 'ved ikke' svar falder markant fra start til i dag, efterhånden som rådgiver lærer den unge bedre at kende.

Metodemæssigt lægger denne status op til, at vi fortsat skal forbedre datakvaliteten. Det kan umiddelbart undre, at der ikke er flere unge, der indgår i målingen, og der skal fokus på mere struktur omkring faste løbende målinger, således at alle unge indgår. Herunder at der bliver udfyldt start- og slutschema på hver ung, uanset hvilken måned ind- og udskrivning sker.

På de næste to sider er opgjort gennemsnittene på alle spørgsmål for de unge og for rådgiverne. Skalaen går fra 1 til 5, hvor 5 er den mest positive værdi, man kan få. Efter disse to sider følger de samlede opgørelser for hvert spørgsmål i resten af dokumentet.

Unge - gennemsnit

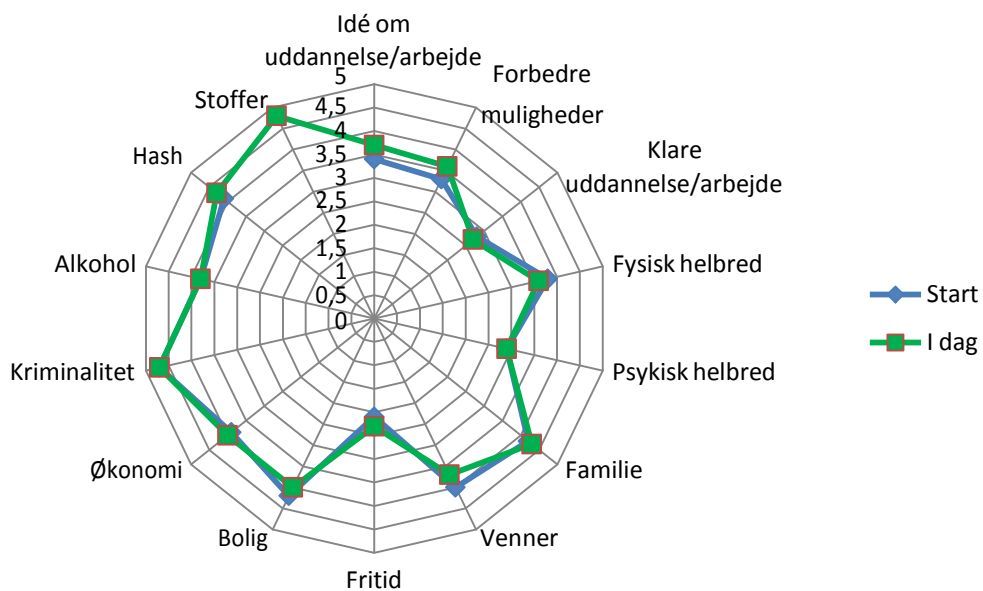
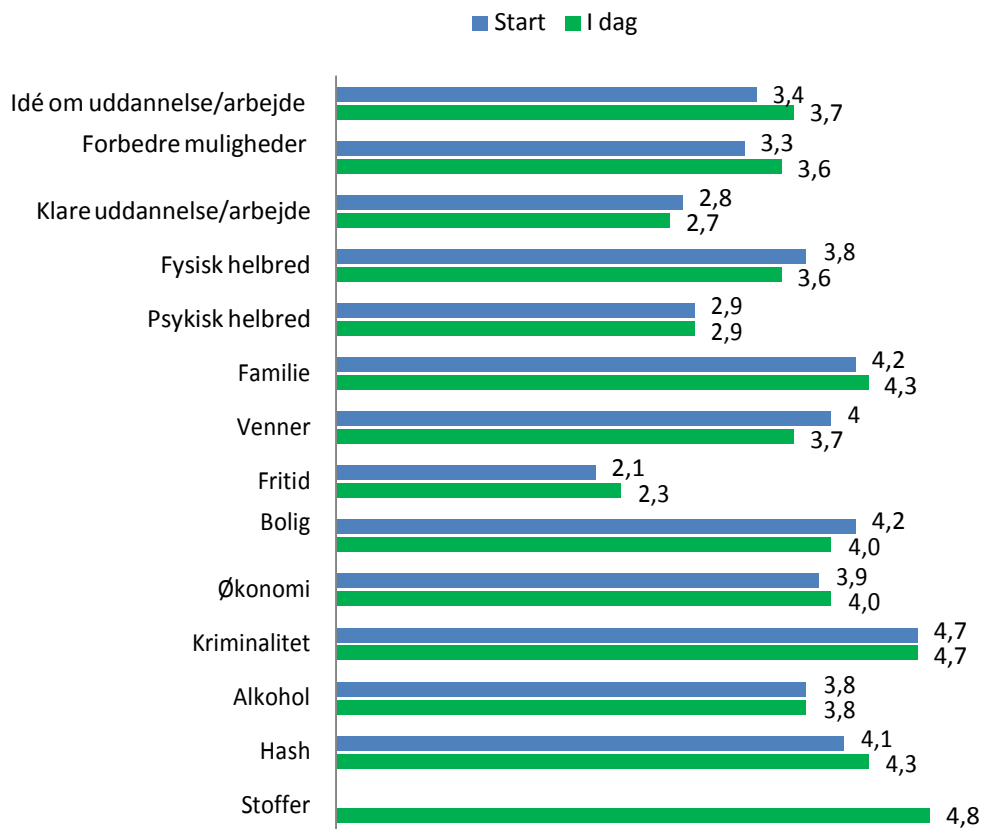

Rådgivere - gennemsnit

■ Start ■ I dag

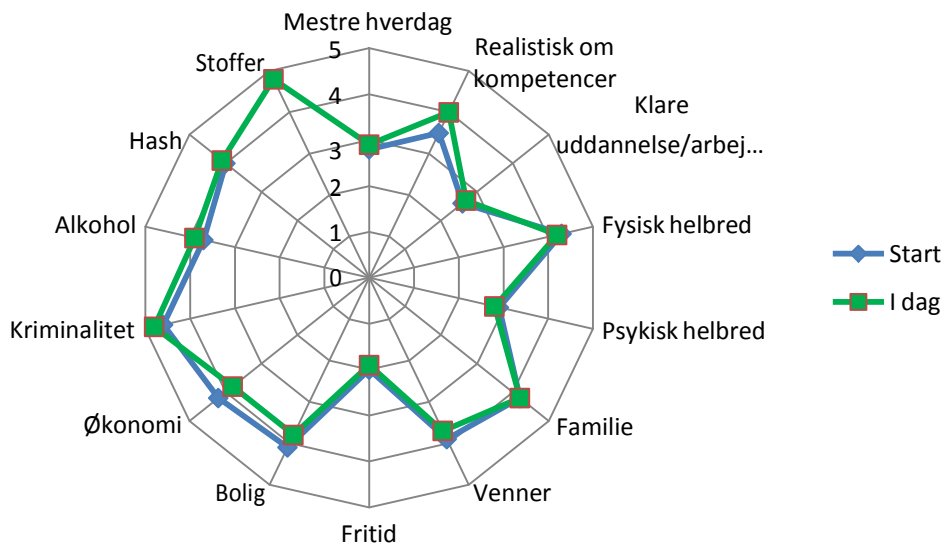
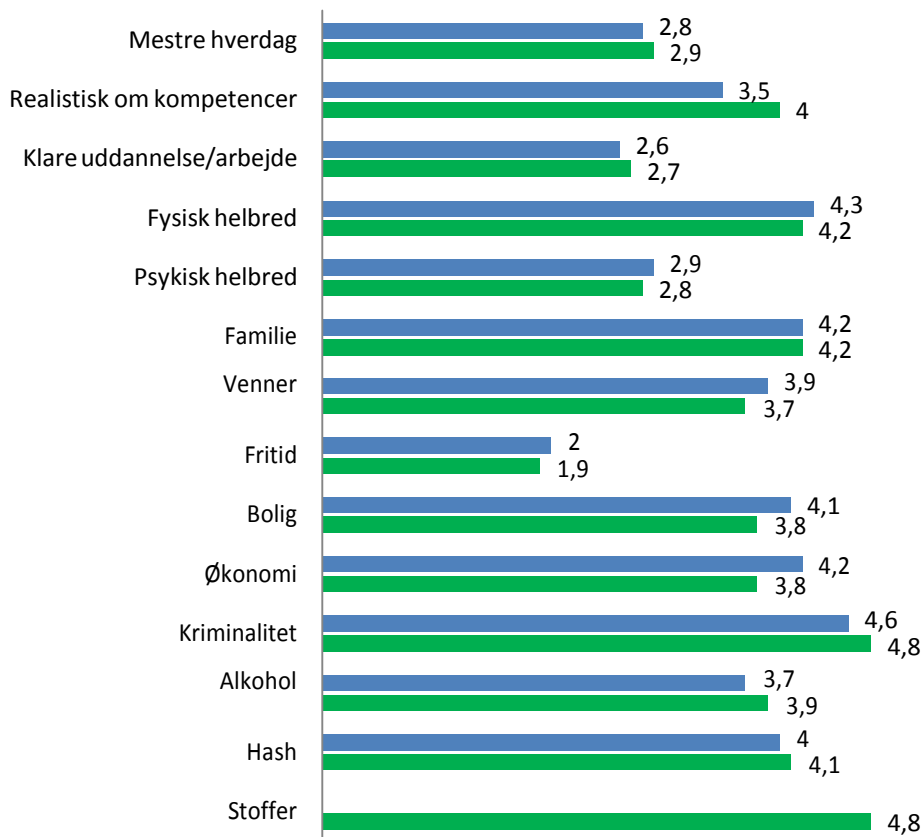

1. Har du en idé om, hvilken uddannelse eller arbejde, du gerne vil have?

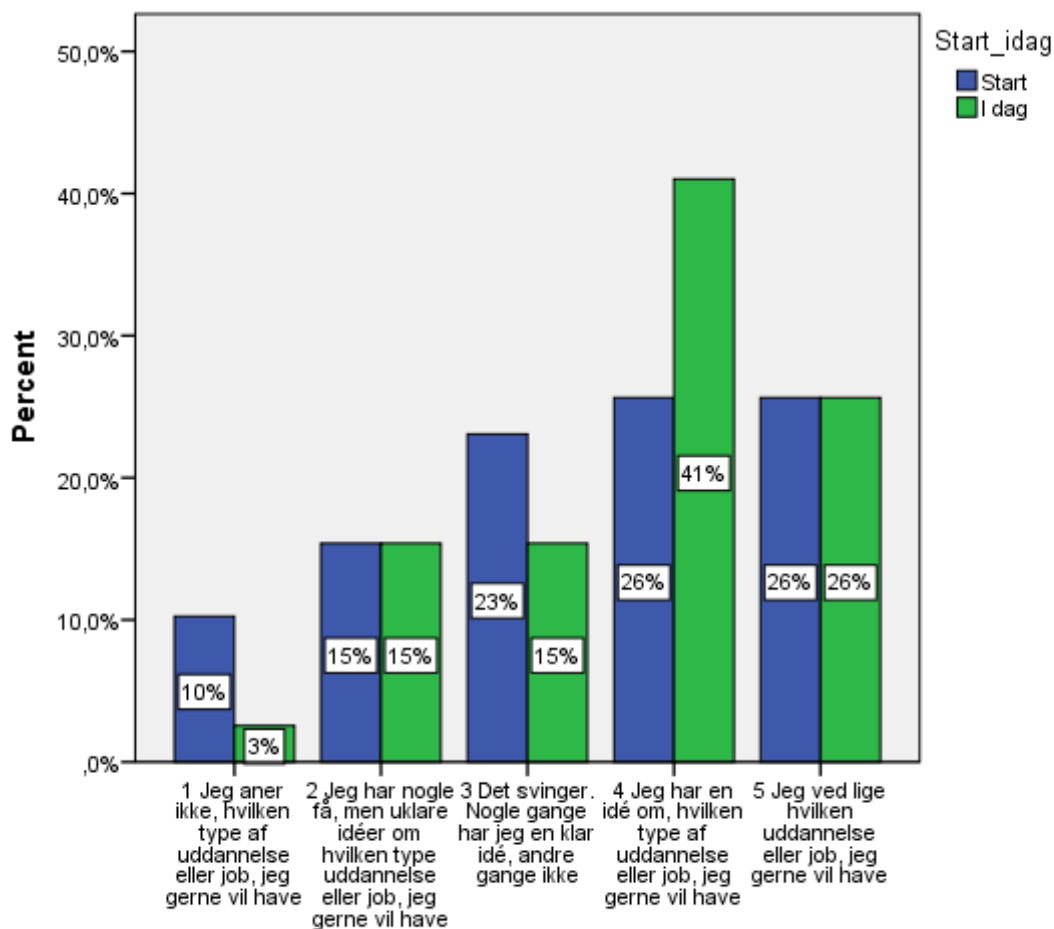

Den unge

1. I hvor høj grad kan den unge mestre egen hverdag og samtidig have fokus på at få et arbejde/følge et uddannelsesforløb?

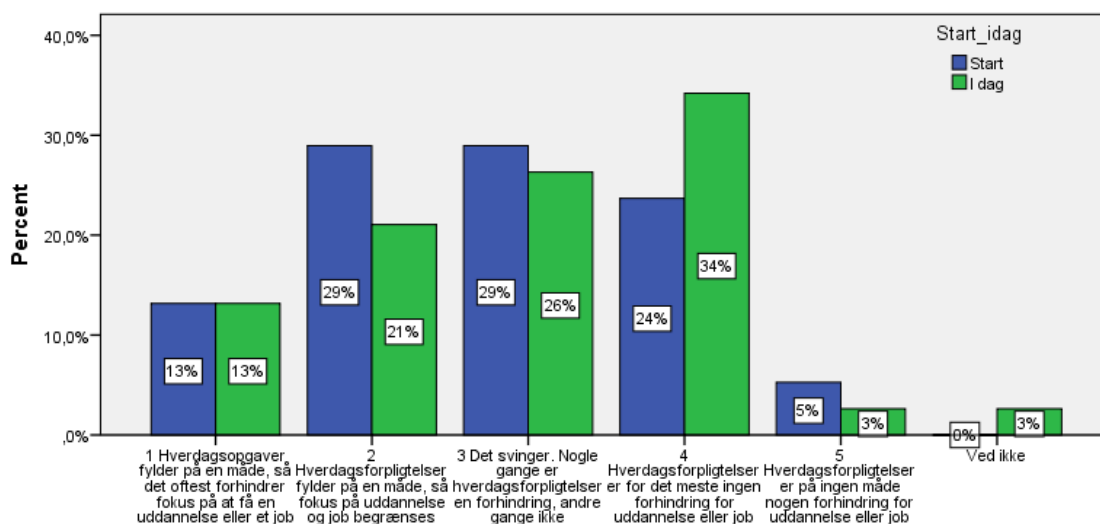

Rådgiver

2. Ved du, hvad du skal gøre for at forbedre dine muligheder for at komme i uddannelse eller job?

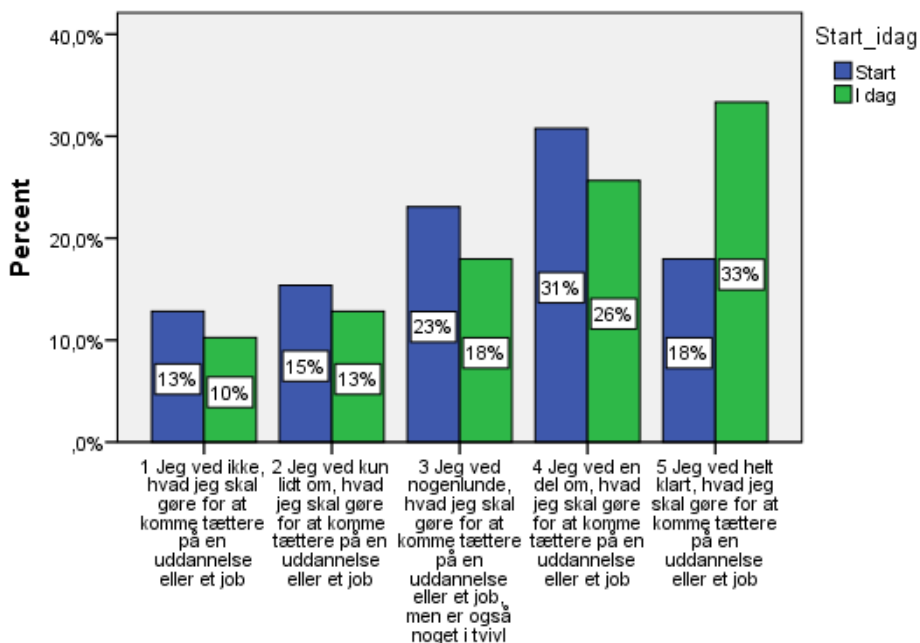

Den unge

2. Har den unge en realistisk forståelse af, hvordan hans/hendes kompetencer kan bruges?

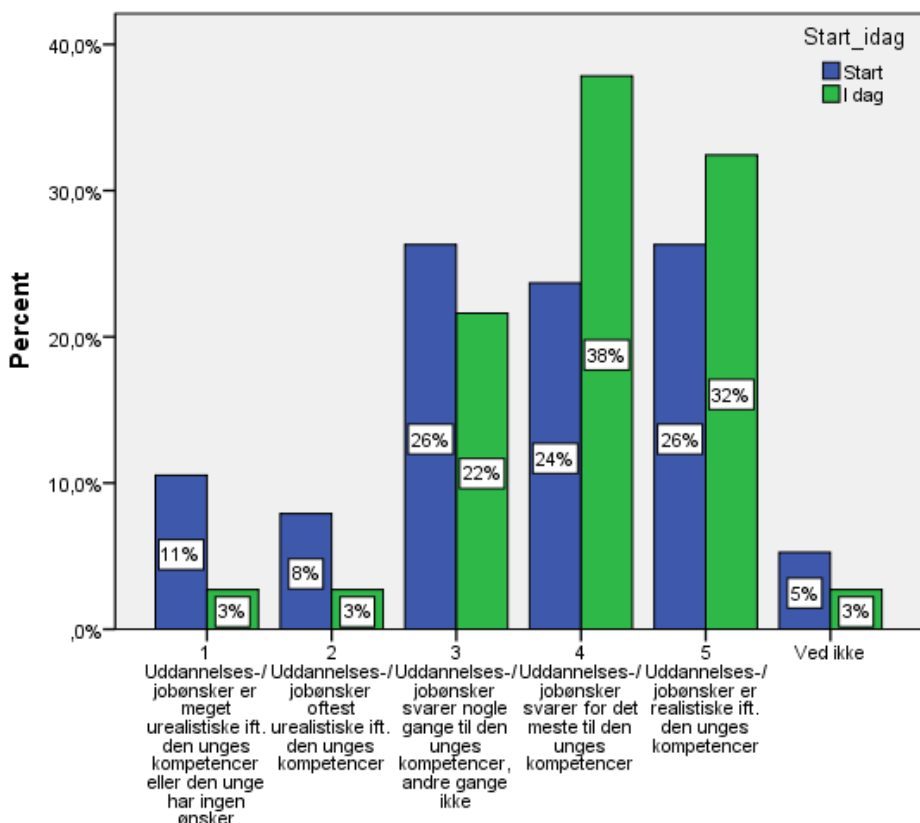

Rådgiver

3. Tror du, at den unge kan klare et uddannelsesforløb eller et arbejde, som det er lige nu?

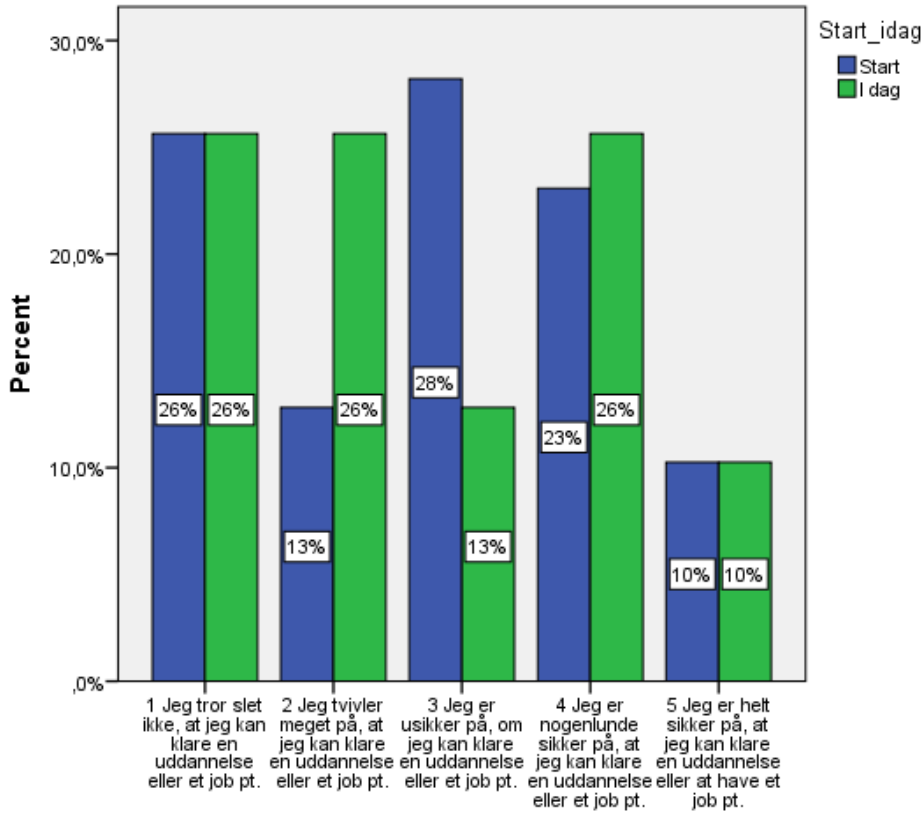

Den unge

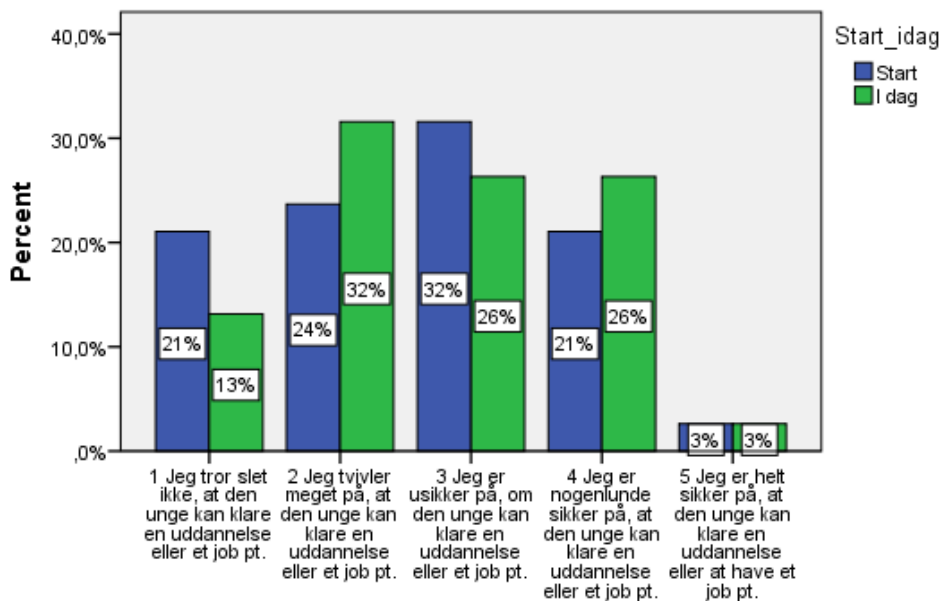

Rådgiver

FYSISK HELBRED - 4. Hvordan vurderes den unges fysiske helbred ift. at kunne starte på en uddannelse el. varetage et arbejde?

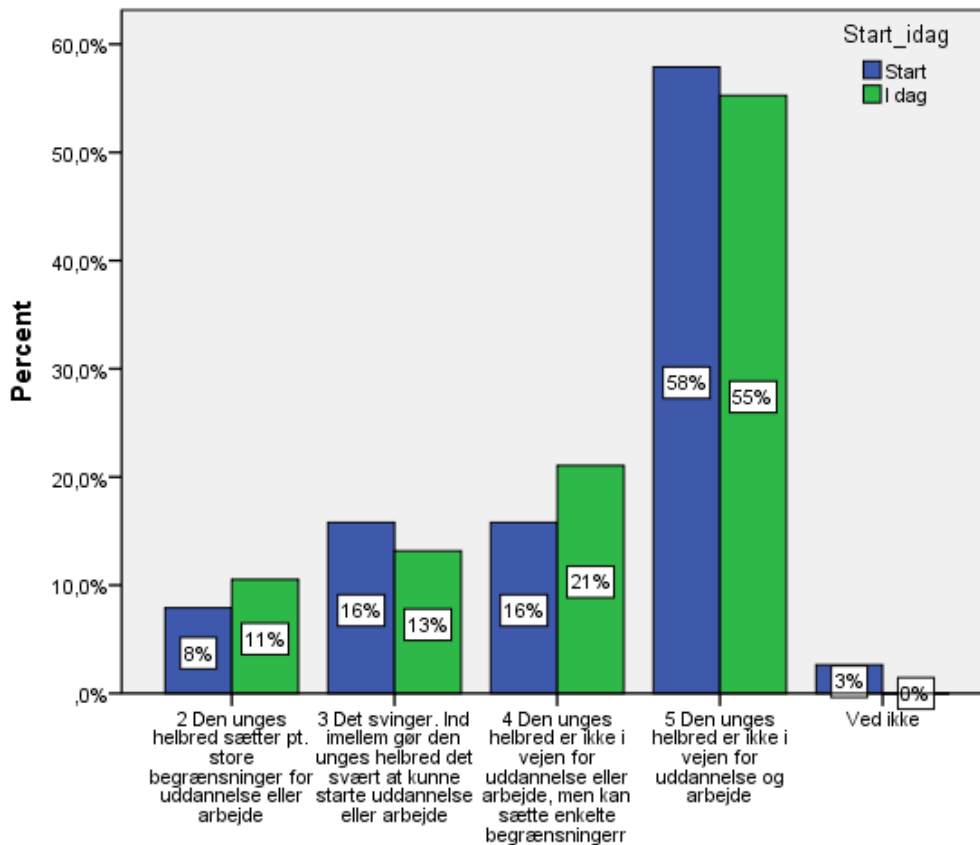
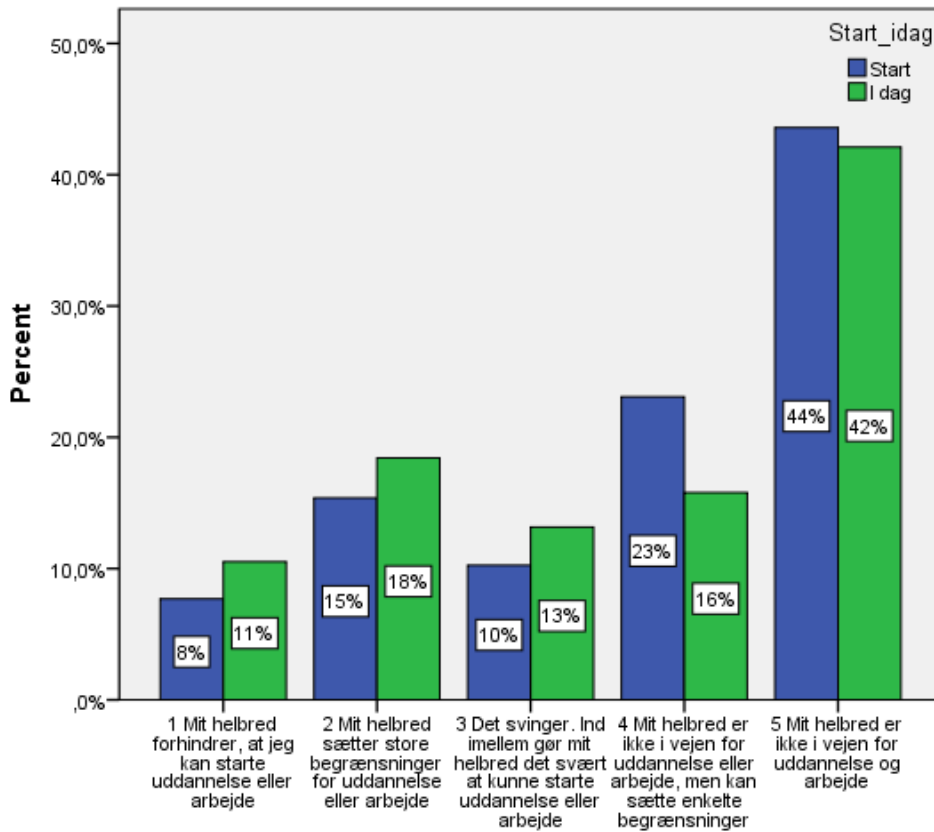

4.1 Har den unge en længerevarende fysisk sygdom eller et handicap?

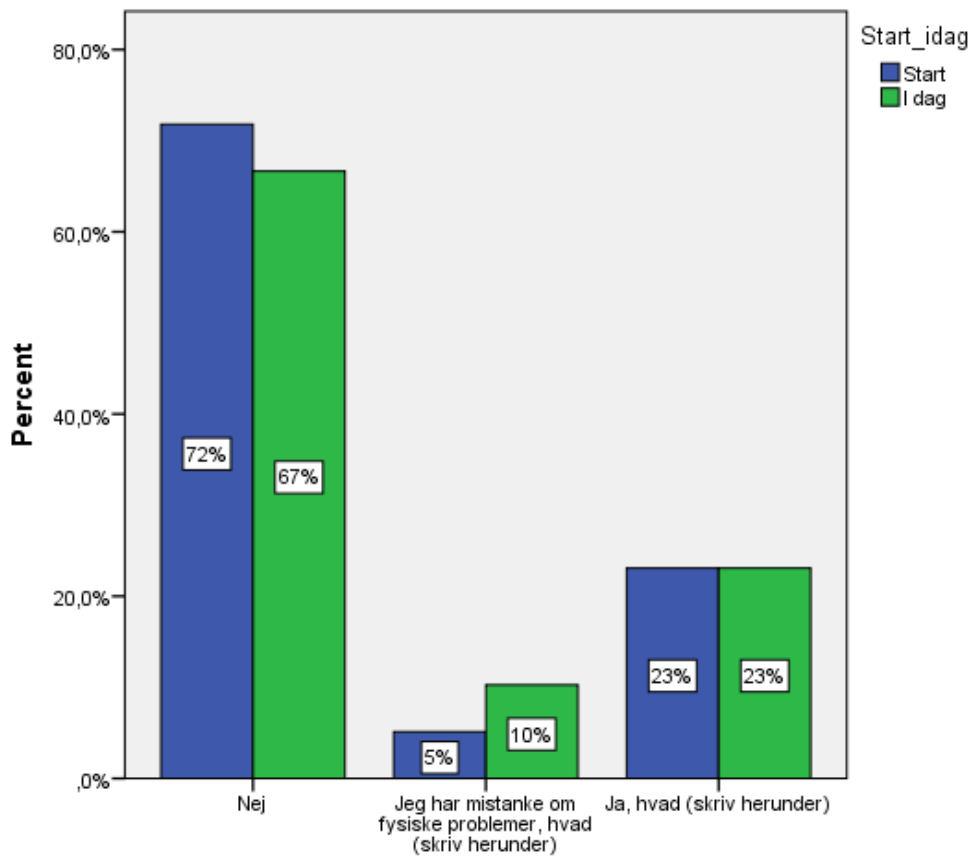

Den unge

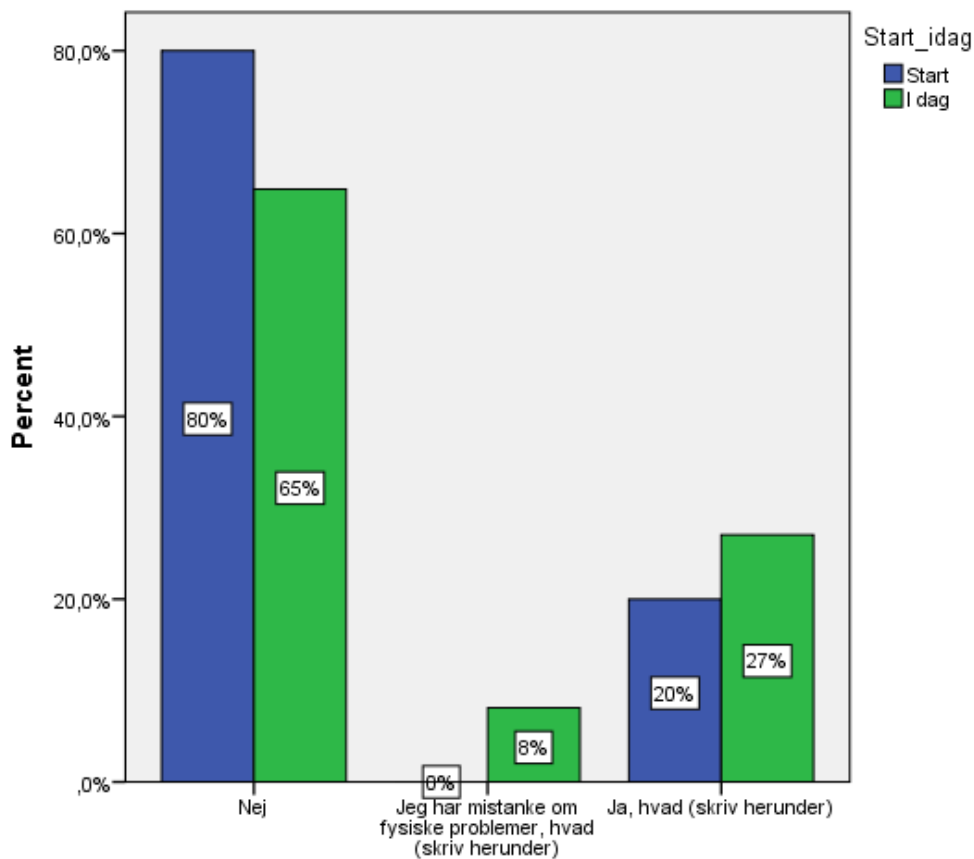

Rådgiver

PSYKISK HELBRED – 5. Hvordan vurderes den unges psykiske helbred ift. at kunne starte på en uddannelse el. varetage et arbejde?

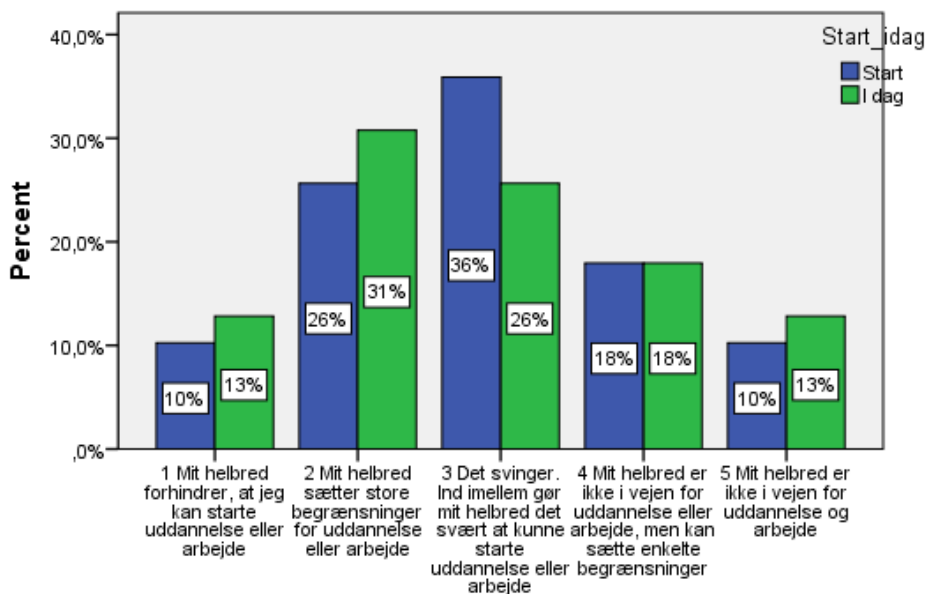

Den unge

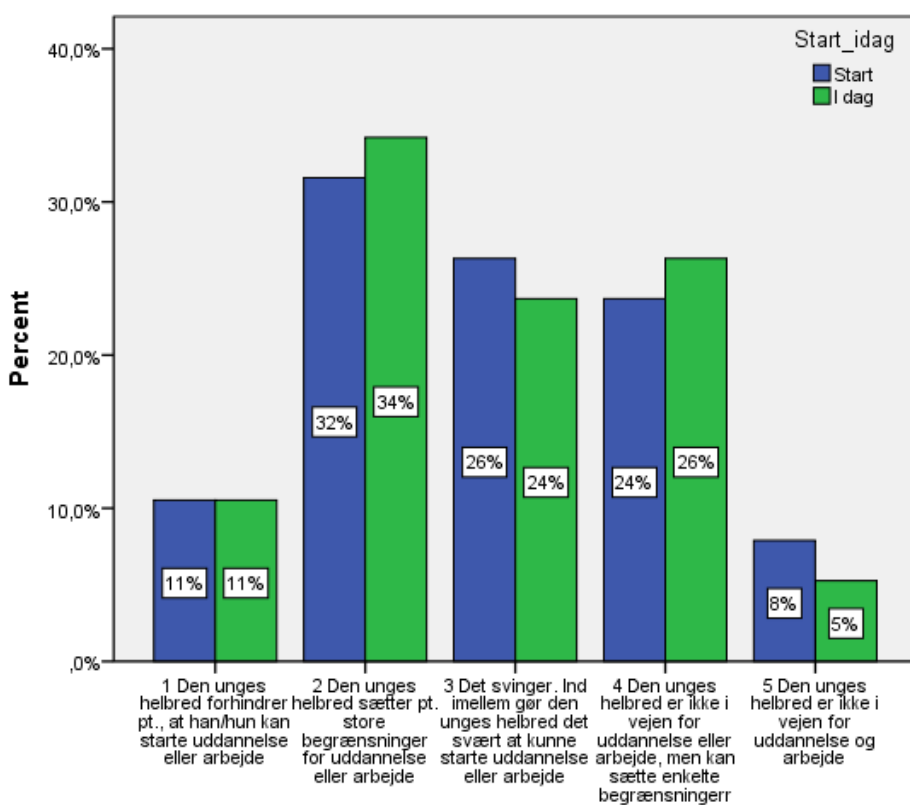

Rådgiver

5.1 Har den unge en psykisk diagnose?

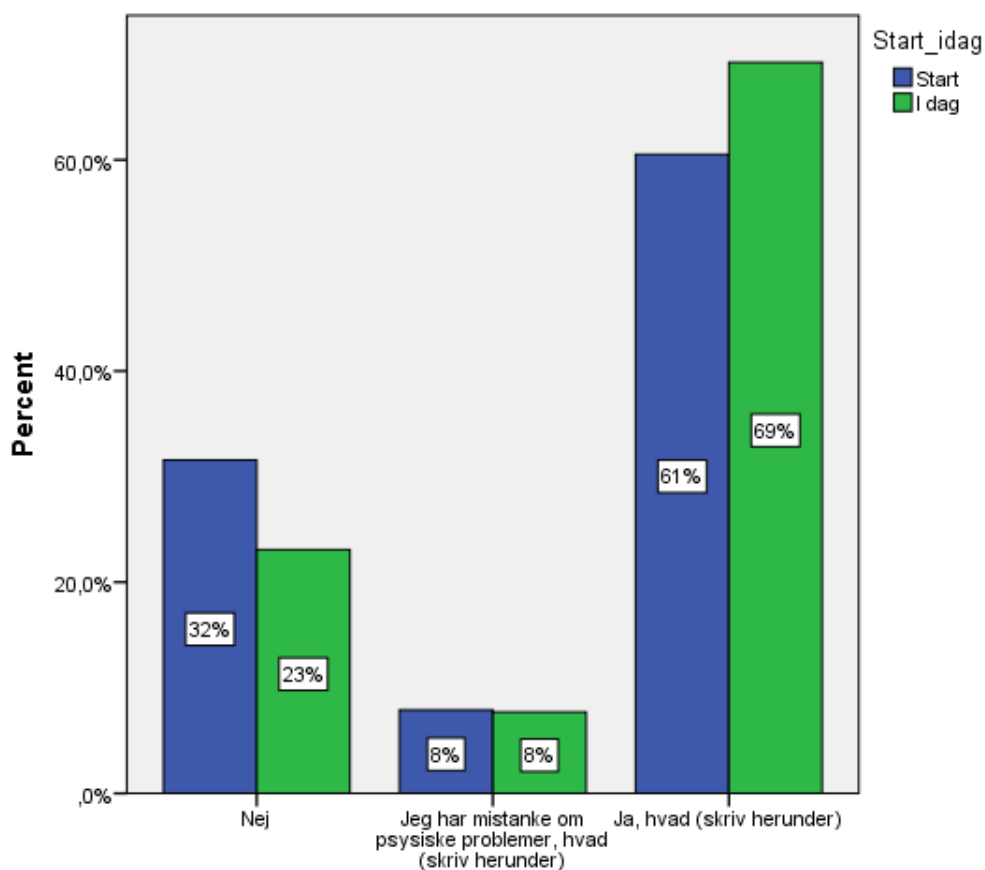

Den unge

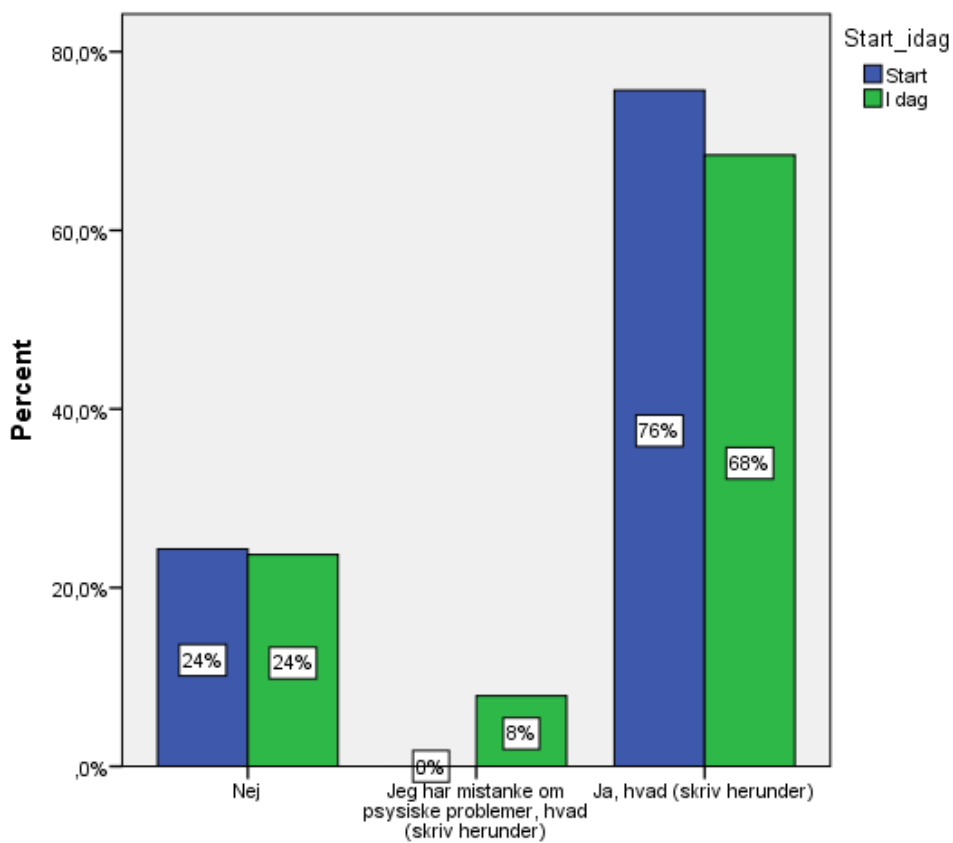

Rådgiver

FAMILIE – 6. I hvor høj grad har den unge familie, som støtter, når der er brug for hjælp?

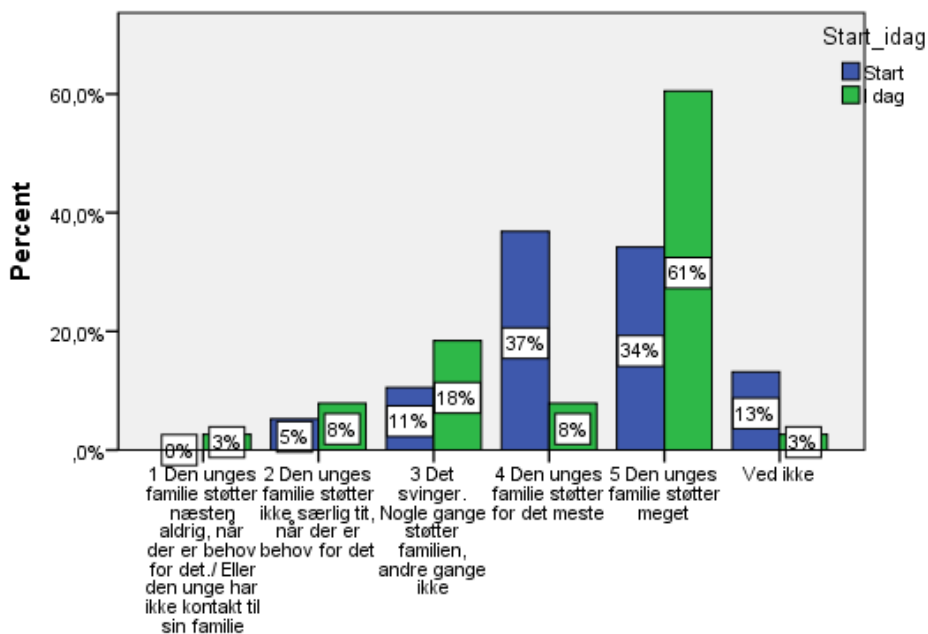
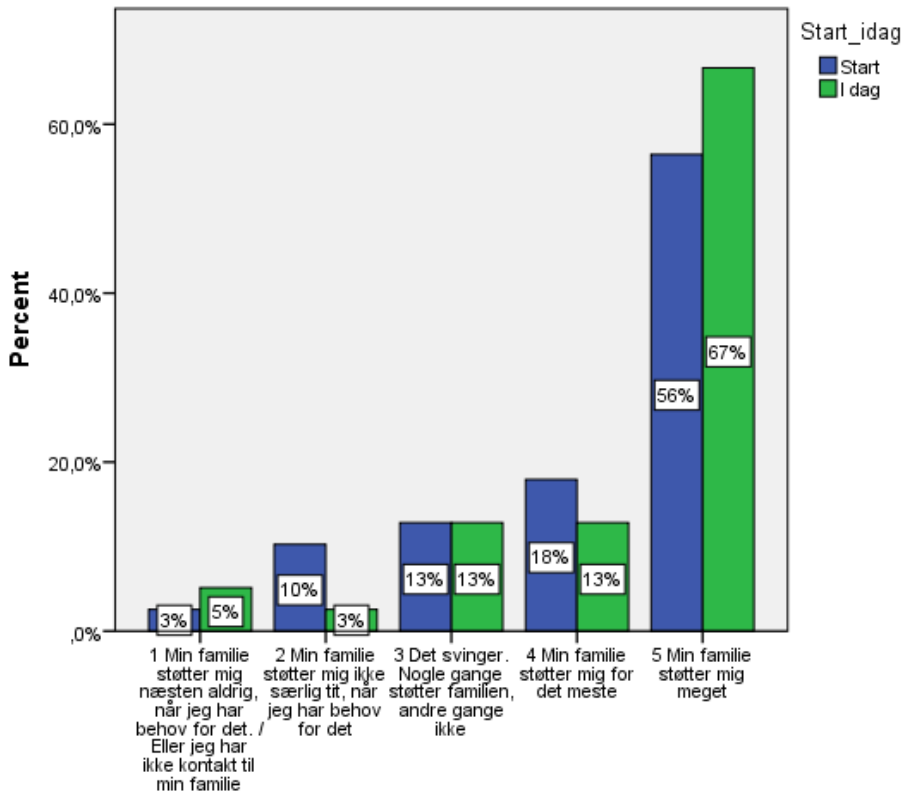

VENNER – 7. I hvor høj grad har den unge venner, som giver støtte, når der er brug for hjælp?

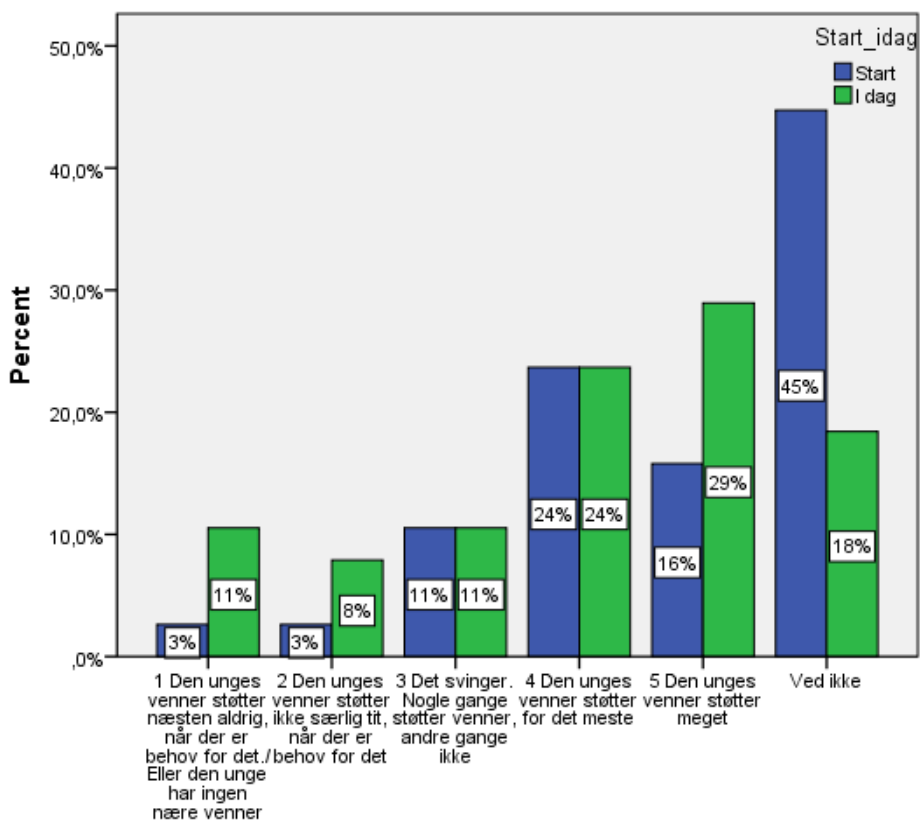
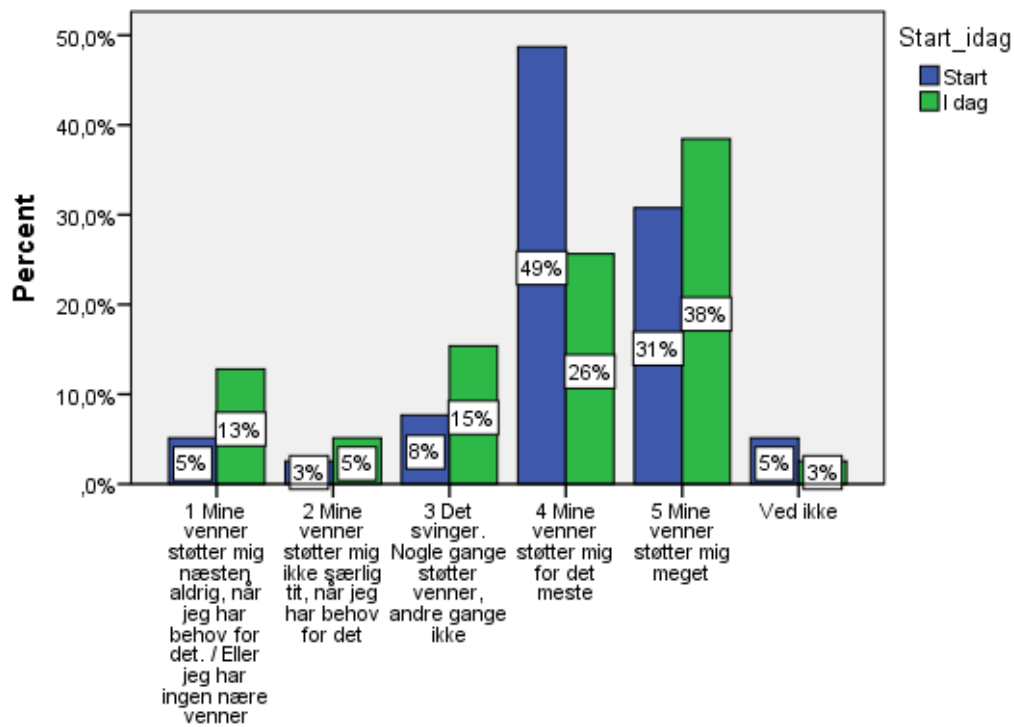

FRITIDS AKTIVITETER – 8. Deltager den unge i fritidsaktiviteter?

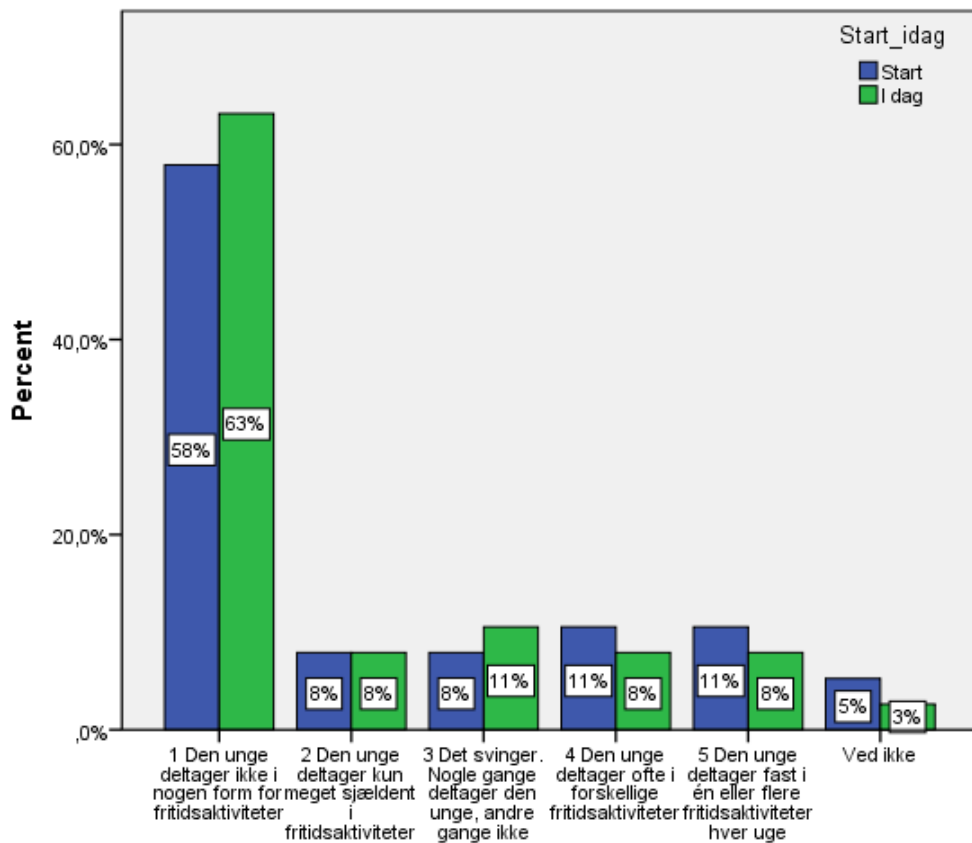
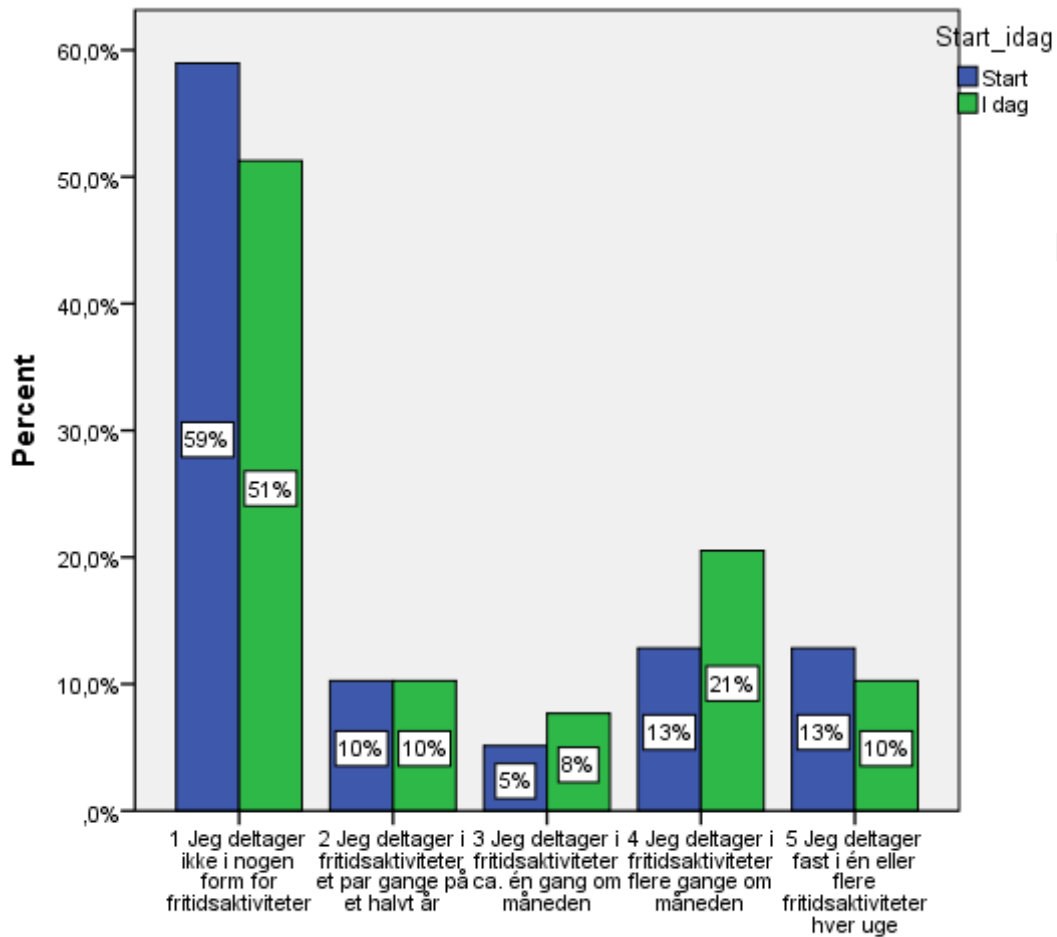

BOLIG – 9. Hvordan er den unges boligforhold?

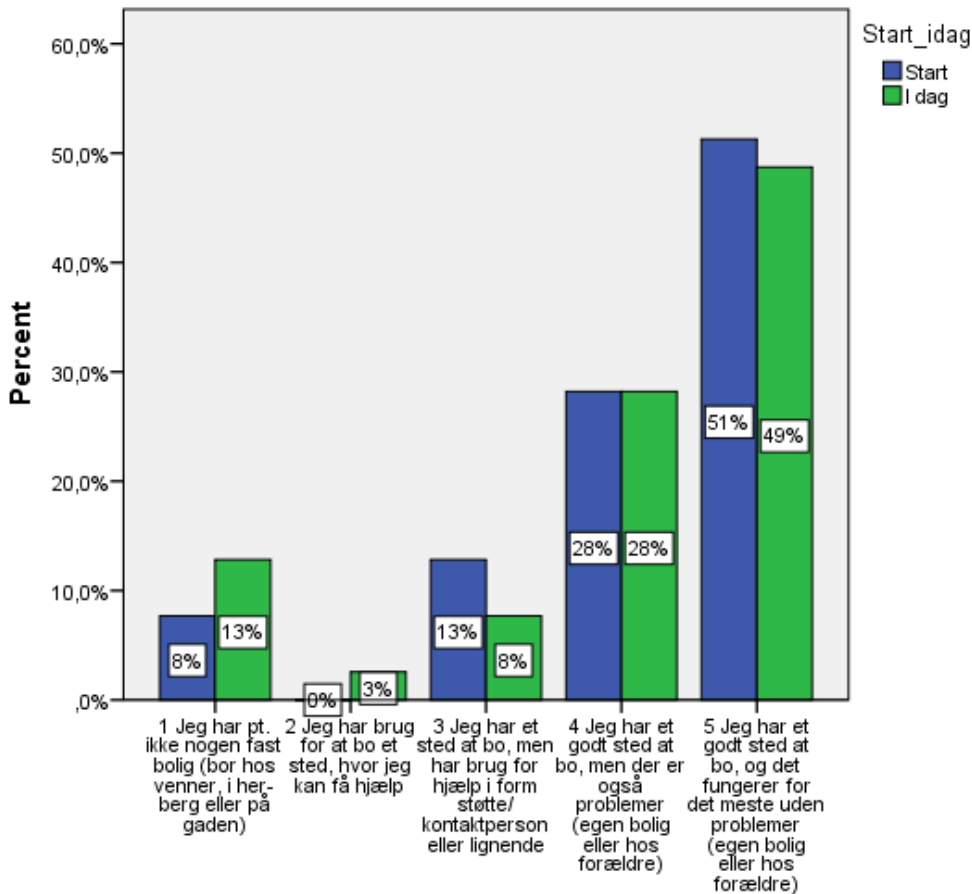

Den unge

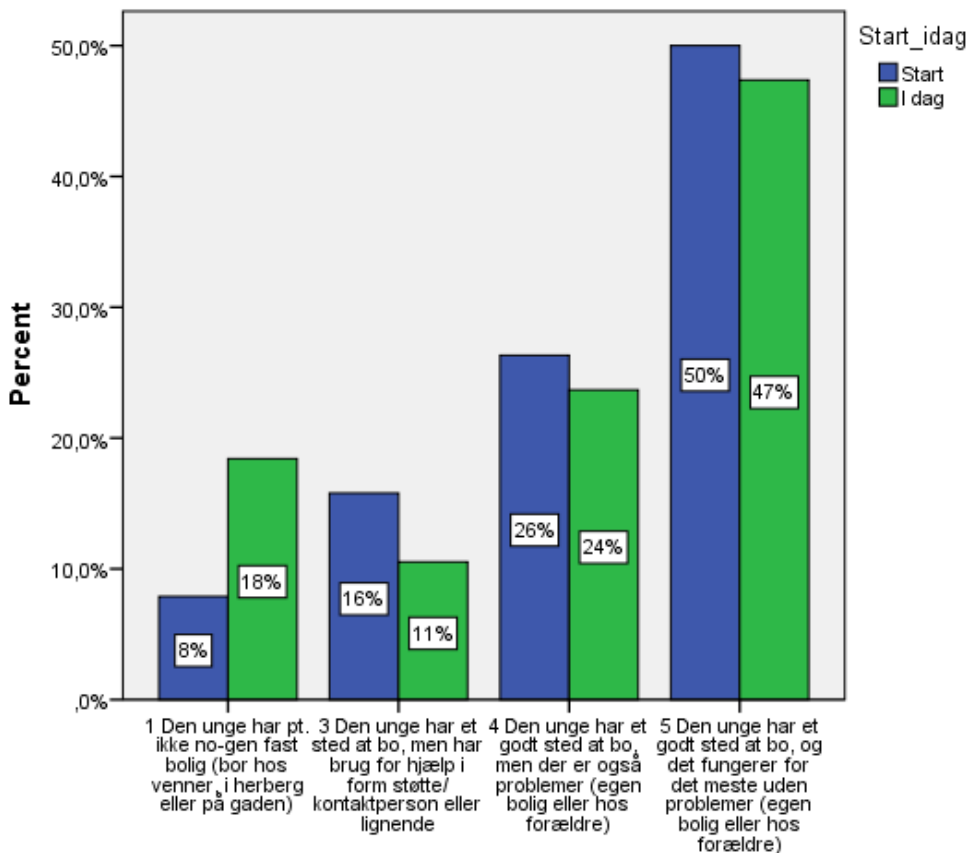

Rådgiver

ØKONOMI – 10. Hvordan er den unges forhold til økonomi?

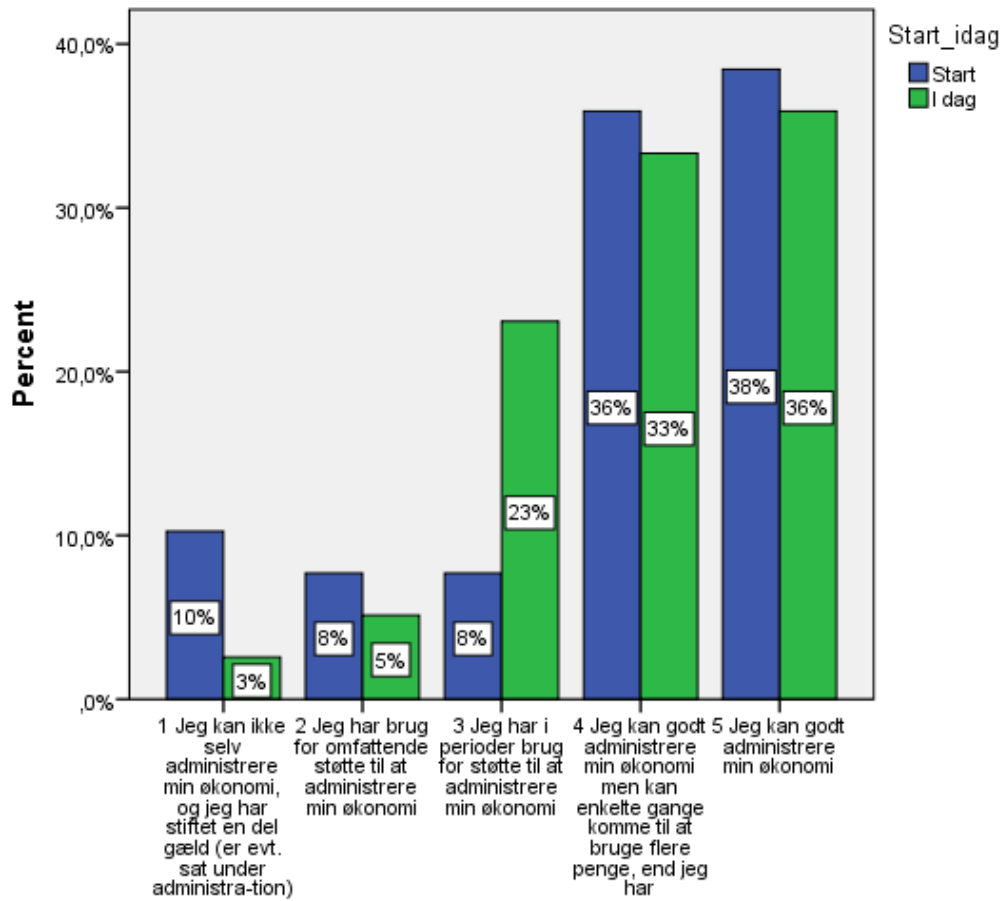

Den unge

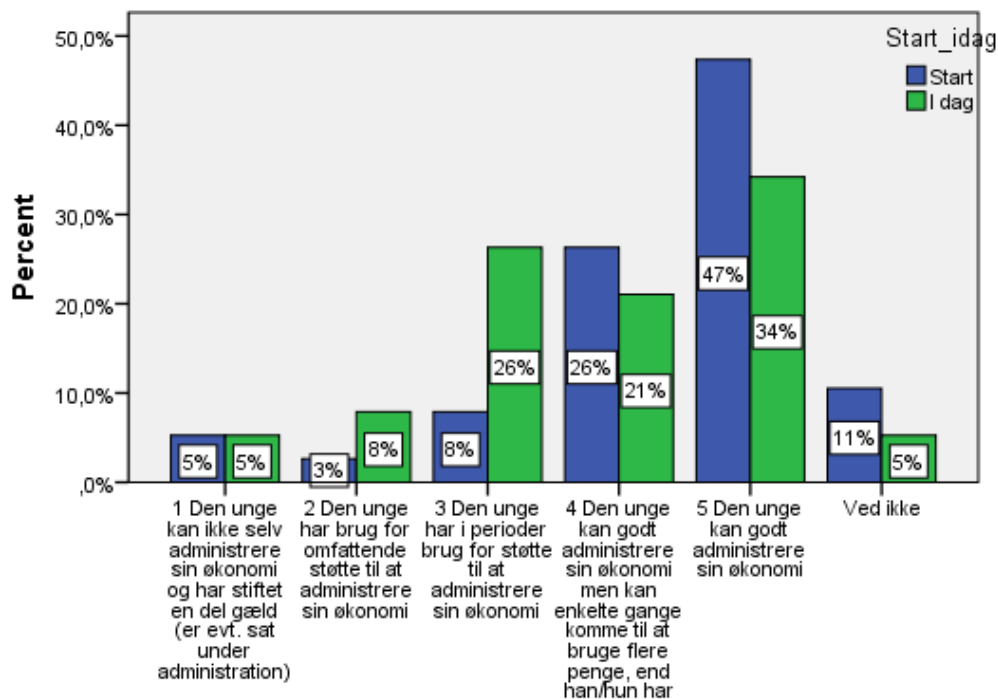

Rådgiver

KRIMINALITET – 11. Hvad er den unges forhold til kriminalitet?

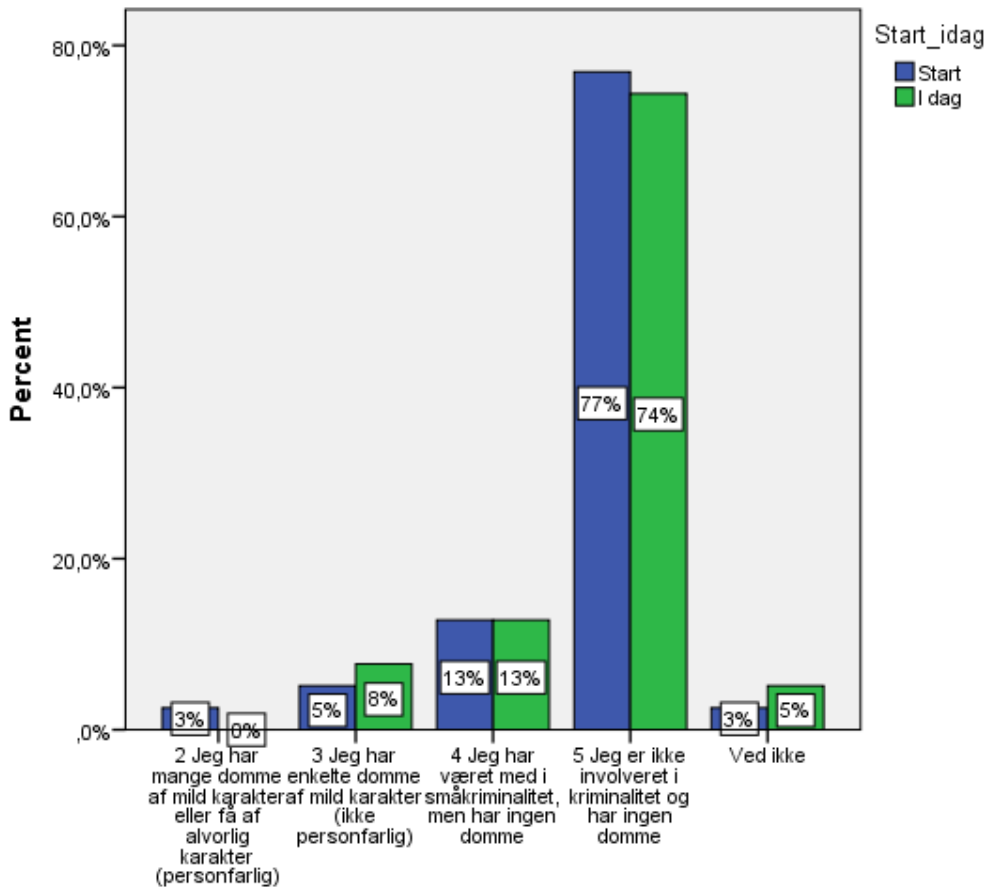

Den unge

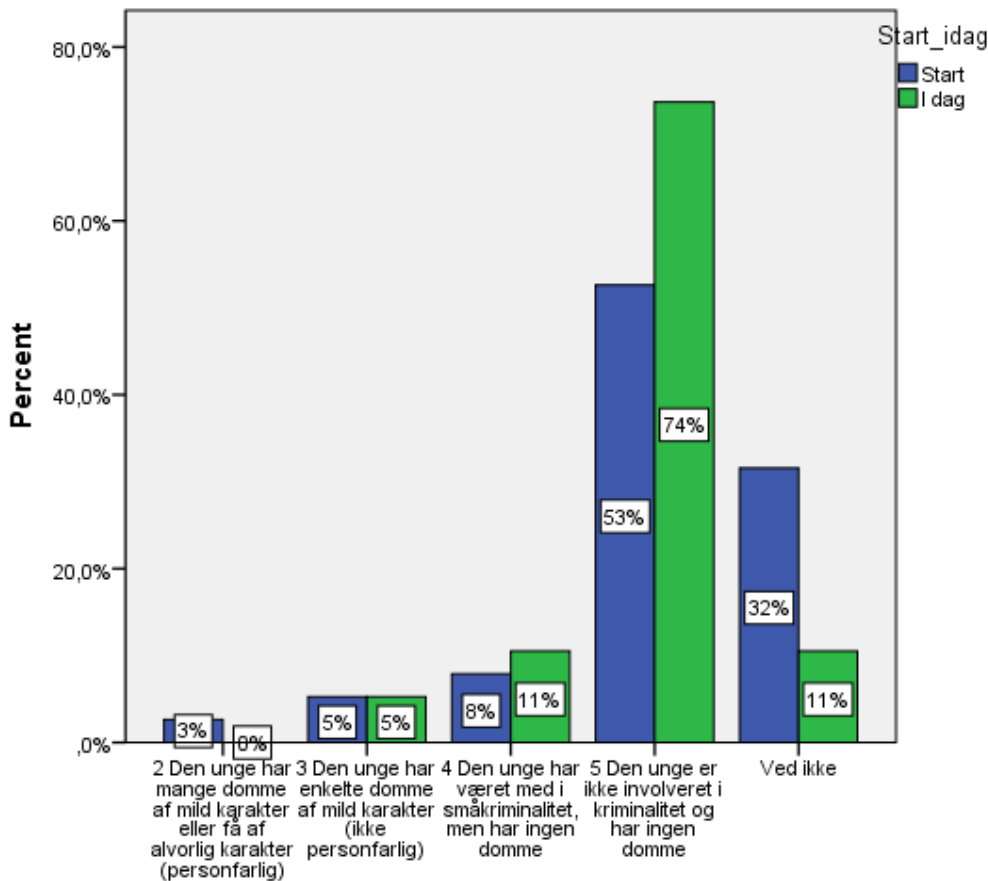

Rådgiver

ALKOHOL – 12. Hvor ofte drikker den unge alkohol i større mængder?

Den unge

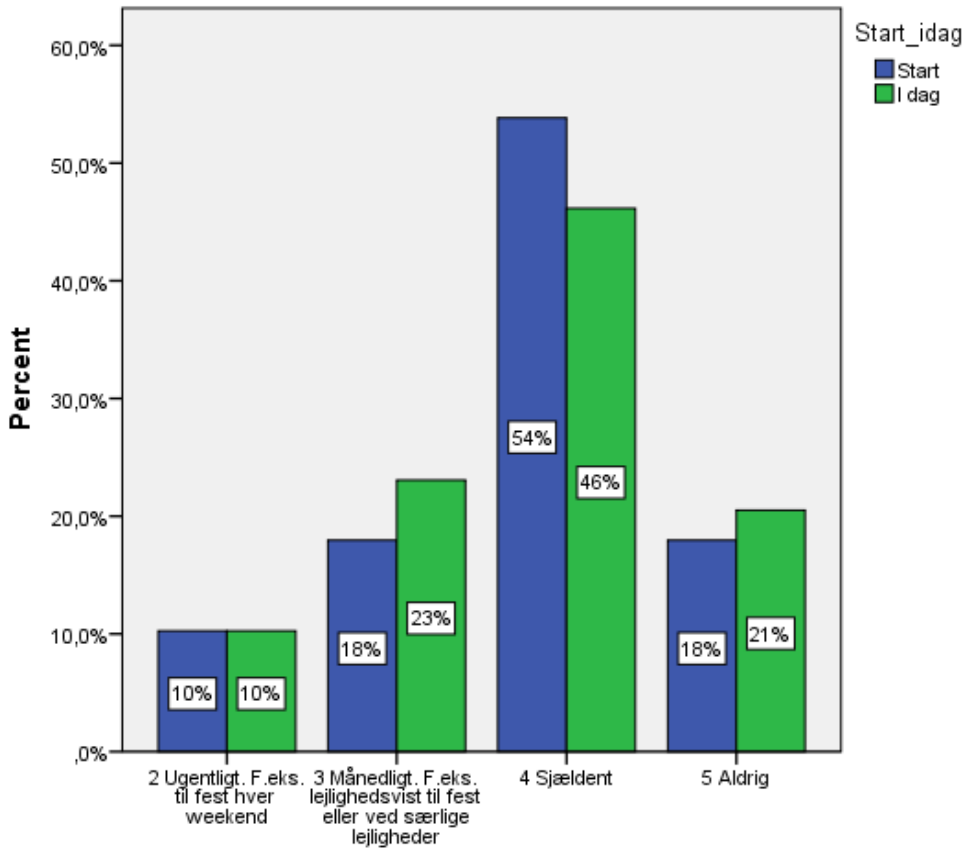

Rådgiver

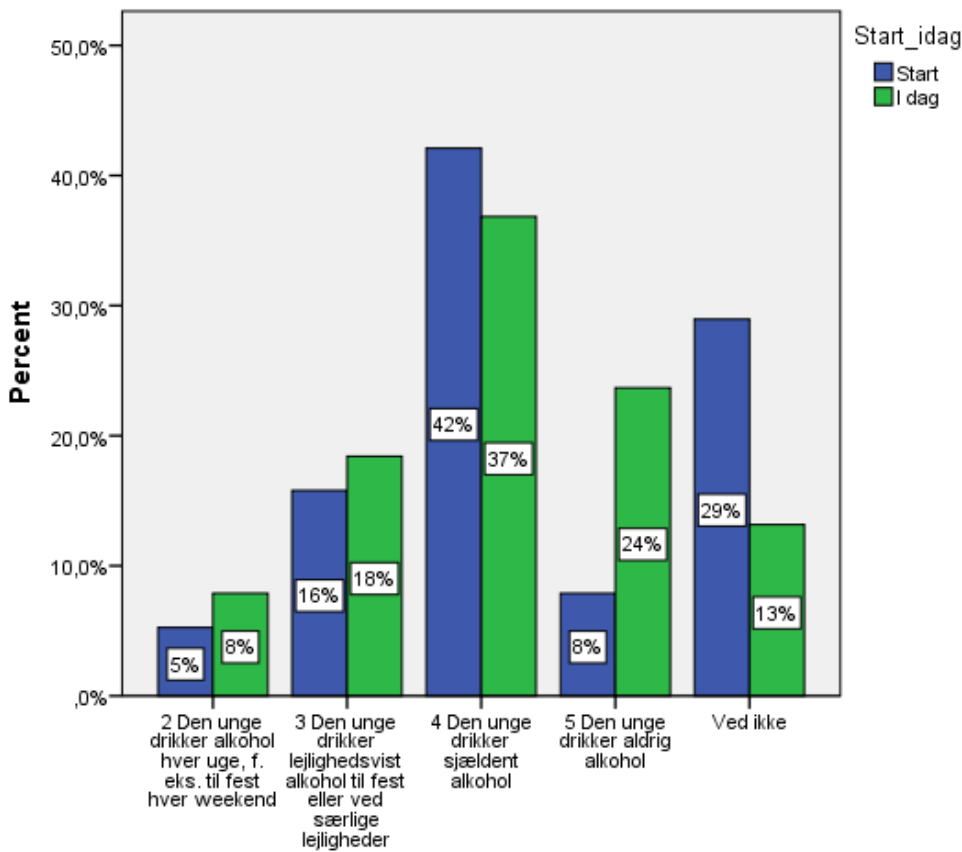

HASH – 13. Hvor ofte ryger den unge hash?

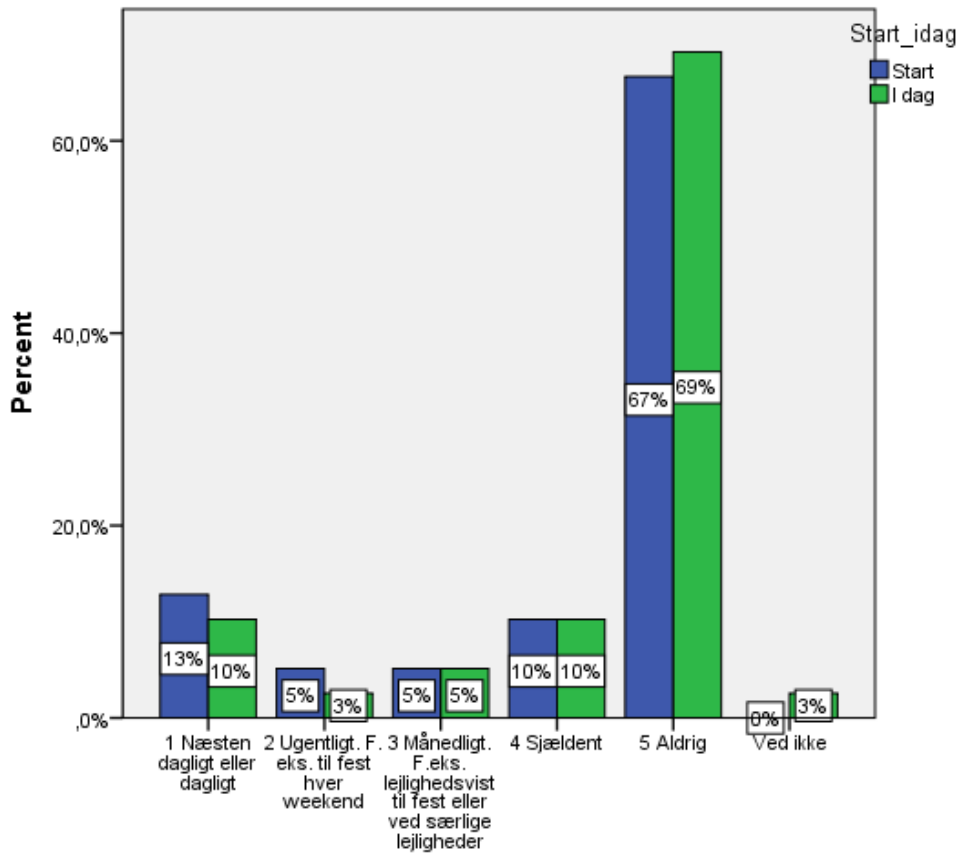

Den unge

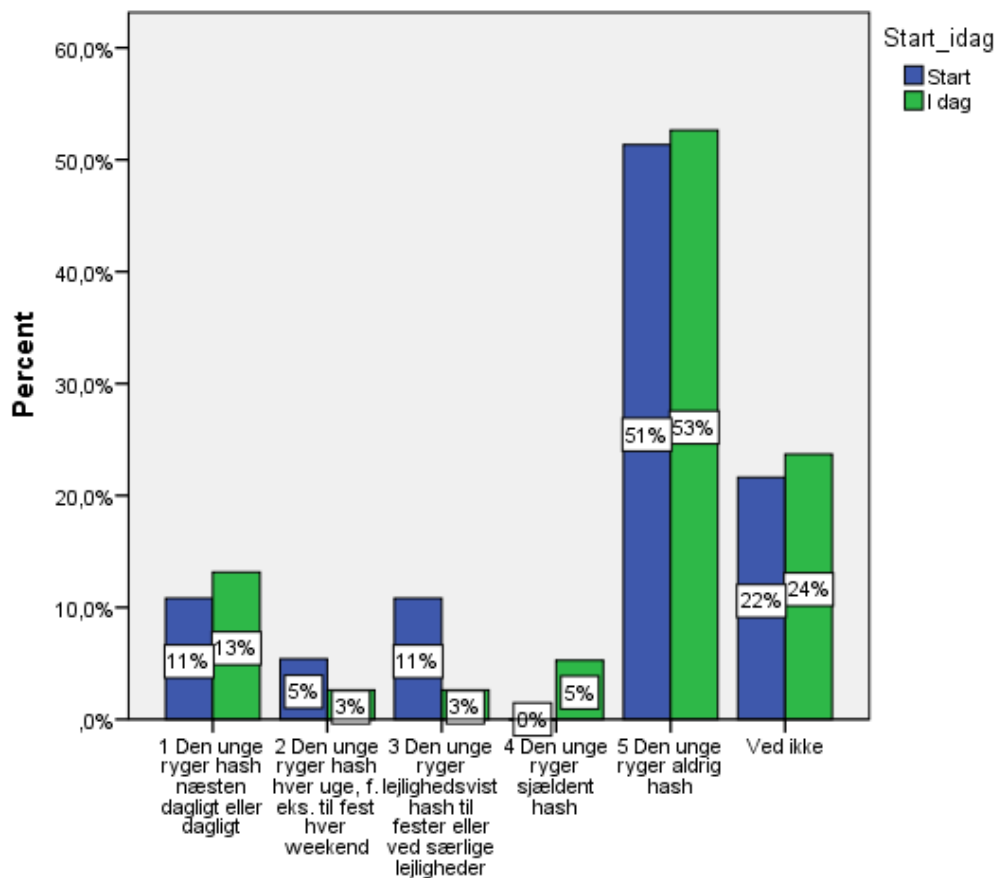

Rådgiver

ANDRE EUFORISERENDE STOFFER (nyt spørgsmål)

14. Hvor ofte tager den unge andre euforiserende stoffer?

